北通 × 鸭鸣

北通鲲鹏-40 鸣潮联名款

智控游戏手柄说明书

BEITONG × WUTHERING WAVES

BEITONG KP40D

Wuthering Waves Edition

User Manual

BEITONG × 鳴潮

BEITONG KP40D

鳴潮

ユーザーマニュアル

北通 × 명조

BEITONG KP40D

명조: 워더링 웨이브

사용 설명서

基本操作

键 位	功能解释
HOME键	短按唤醒/休眠主机
HOME键 (长按3秒进行配对)	唤醒连接模式后蓝牙、无线连接设备
BACK+START (长按3秒)	恢复出厂设置
A键长静音	长按3秒后，进入静音模式，再长按3秒退出静音模式
TURBO+左扳机键	可将扳机键设置成连发，再次组合键取消连发
TURBO+RT/LT/RB/LB/右摇杆/左/右/DPAD键	可将对应键设置成连发，再次组合键取消连发
TURBO+START (长按3秒)	开/关震动功能，电量低时震动提示（默认开启）
手柄有效距离	有线2.4G模式时空旷环境下，手柄有效距离约为8米，蓝牙模式时为6米
摇杆震动	1. 在游戏画面中震动会随着游戏内容的变化，体现不同的震动效果，震动幅度和频率会随着游戏内容变化而变化。 2. 震动强度可在设置中调节，开/关震动强度。
陀螺仪模式键	1. 陀螺仪功能默认关闭，可通过组合键开启/关闭，默认关闭。 2. 陀螺仪上的按键，有X轴灵敏度，Y轴灵敏度，反向开关，校准等功能，可通过组合键设置。
体感校准	1. 校准前请将手柄放置在平稳的桌面上，不要手持进行校准。 2. 校准时，请勿移动手柄，否则会导致校准失败。

基本控制

Button	Function
HOME Button	Short Press to Wake Up/Sleep Host
HOME Button (Long Press for 3s to Sync Mode)	Wake up Bluetooth and Wireless Connection Mode
BACK+START (Long Press for 3s)	Reset Default
A Key/Button	1. Long Press for 3 Seconds to Enter Mute Mode, Long Press for 3 Seconds to Exit Mute Mode 2. Short Press, for Example, Long Press for Video Recording
TURBO+Left Trigger	Set Left Trigger to Turbo Mode, Repeat the Combination Key to Cancel
TURBO+RT/LT/RB/LB/Right Joystick/Left/Right/DPAD	Set Corresponding Button to Turbo Mode, Repeat the Combination Key to Cancel
TURBO+START (Long Press for 3s)	Enable/Disable Vibration Function, Default Enabled (Low Battery Vibration Alert)
Paired New Device	Long press HOME button for 3s to enter pairing mode, then search for Bluetooth devices to connect
Receiver Manual	1. If you have multiple receivers, you can manually pair the receiver with the controller. 2. Unplug the receiver, then press and hold the pairing button on the receiver while plugging it back in. Release the pairing button after the LED flashes rapidly. The receiver will enter pairing mode. 3. After successful connection, short press the receiver button to turn off the receiver indicator.
Calibrate Sticks / Triggers	1. Place the controller on a flat surface and avoid holding it during calibration. 2. Do not move the controller during calibration, as this may cause calibration failure.
Motion Sensor Calibration	1. Place the controller on a flat surface and avoid holding it during calibration. 2. Do not move the controller during calibration, as this may cause calibration failure.

基本操作

ボタン	機能
HOMEボタン	短押下：主機スリープ/起動
HOMEボタン（3秒長押し）	起動中：ワイヤレス/Bluetooth接続モード
BACK+STARTボタン（3秒長押し）	初期化
Aボタン	1. 3秒長押し：ミュートモードに入る、もう一度3秒長押しでミュートモードを解除 2. 短押し：録画
TURBO+左トリガーボタン	左トリガーボタンを連射モードに設定、もう一度組み合わせキーを押すと連射モードを解除
TURBO+RT/LT/RB/LB/右スティック/左/右/DPADボタン（3秒長押し）	対応するボタンを連射モードに設定、もう一度組み合わせキーを押すと連射モードを解除
TURBO+STARTボタン（3秒長押し）	バイブレーション機能のオン/オフ、デフォルトはオン（低電力時バイブレーションアラート）
コントローラーとペアリング	1. 複数のレシーバーがある場合、手動でコントローラーとペアリングできます。 2. レシーバーのペアリングボタンを長押しし、USBケーブルを挿入します。LEDが速く点滅したらペアリングボタンを離します。レシーバーがペアリングモードに入ります。 3. 接続が成功したら、レシーバーのペアリングボタンを短押しし、レシーバーのインジケーターライトを消します。
レシーバー接続	
スティック/トリガーのキャリブレーション	1. コントローラーを平らな場所に置き、キャリブレーション中は持たないでください。 2. キャリブレーション中はコントローラーを動かさないでください。キャリブレーションに失敗する可能性があります。
モーションセンサーのキャリブレーション	1. コントローラーを平らな場所に置き、キャリブレーション中は持たないでください。 2. キャリブレーション中はコントローラーを動かさないでください。キャリブレーションに失敗する可能性があります。

基本操作

버튼	기능
HOME 키	전원 켜기
HOME 버튼과 십자 버튼(방향키) 키입력	현재 모드로 연결을 지우면 재 입력해 연결할 수 있습니다.
BACK 키 (길게 누르기)	초기화
A키/스크 버튼	1. 3초 길게 누르면 음소거 모드로 들어가고, 3초 길게 누르면 음소거 모드를 종료합니다. 2. 짧게 누르면 녹화
TURBO + 왼쪽 버튼 키	왼쪽 트리거 버튼을 연속 모드로 설정, 조합 키를 다시 누르면 연속 모드 취소
TURBO+RT/LT/RB/LB/오른쪽 조이스틱/왼쪽/오른쪽/DPAD 키	해당 버튼을 연속 모드로 설정, 조합 키를 다시 누르면 연속 모드 취소
TURBO+BACK 버튼 (3초 동안 길게 누름)	진동 켜기/끄기, 진동 강도 조절(기본 켜짐, 저전력 시 진동 알림)
컨트롤러 페어링	1. 여러 개의 수신기가 있는 경우 수동으로 수신기와 컨트롤러를 페어링할 수 있습니다. 2. 수신기 전원을 끊고 수신기 페어링 버튼을 누른 상태에서 다시 연결합니다. LED가 빠르게 깜박이면 페어링 버튼을 놓습니다. 수신기가 페어링 모드로 들어갑니다. 3. 연결에 성공하면 수신기 페어링 버튼을 짧게 눌러 수신기 표시등을 끕니다.
스틱/트리거 보정	1. 컨트롤러를 평평한 곳에 놓고 보정 중에 잡지 마세요. 2. 보정 중에 컨트롤러를 움직이지 마세요. 보정에 실패할 수 있습니다.
자이로 센서 보정	1. 컨트롤러를 평평한 곳에 놓고 보정 중에 잡지 마세요. 2. 보정 중에 컨트롤러를 움직이지 마세요. 보정에 실패할 수 있습니다.

霍尔摇杆使用说明 神级稳定精准可靠性，无级调节摇杆阻尼

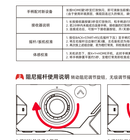

Hall Joystick Guide Freely adjust damping by rotating the button

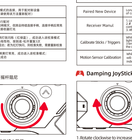

デュピンスティックガイド ボタンを回すことで、ダンピングを自由に調整できます。



双切换机 前后键双用四向开关，可切换类似布局



Microswitch / Linear Switch Two-Stage Hyper Mode Switch on Back of Controller

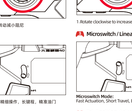

マイクロスイッチモード / 直線トリガーモード 背面の2ステージハイパーモードスイッチ



三角度可调背键 键省可调新设计 适配各手型 / 操持姿势



Tri-Position Adjustable Back Button

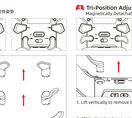

3角度调节背键



连接电脑

有线连接 使用无线或者数据线模式时 使用设备将未使用的模块与电脑连接 ⊘



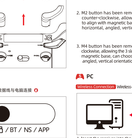

Wireless Connection Wireless only enables while the gamepad is NOT connected through a cable. ⊘

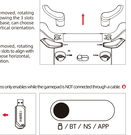

PC

有线连接 ゲームパッドが内部ケーブルで接続されている場合にのみ無線接続は可能です ⊘



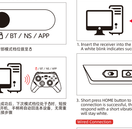

有线连接 使用有线模式将切换至关 ⊘

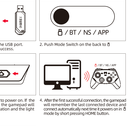

蓝牙连接

蓝牙连接 使用蓝牙模式将切换至关 ⊘



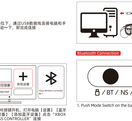

蓝牙连接 使用蓝牙模式将切换至关 ⊘

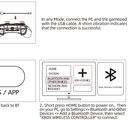

连接SWITCH



SWITCH



SWITCH



连接手机/平板设备 注：手机支持XINPUT协议模式可以支持XINPUT协议的游戏游戏



Phone/Tablet

*This gamepad supports XInput and is compatible with any games that have native XInput support.



スマートフォン/タブレット

*互換製品はXInputをサポートしている、XInput入力をサポートする全てのゲームと互換性があります

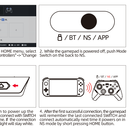

安卓电视及安卓转盒



Android TV/Android Mapper



Android TV/Android Mapper



无线/蓝牙模式切换

多手柄共存模组，WPS/P2蓝牙，SWITCH蓝牙，BPM蓝牙四种无线模式进行切换

如果您的手柄无法进入连接模式或出现连接问题，请参考以下故障排除方法。

通过切换无线模式或重启，进入连接模式后连接蓝牙设备。

模式指示	模式	指示灯	回连连接	强制连接	连接成功
BT	双模式	白色	白色中闪	白色快闪	长亮
BT	XINPUT 模式				长亮
NS	Switch 模式				长亮
APP	BPM 模式				长亮

Wireless/Bluetooth Mode Switch

Multi-mode gamepad supporting 4 wireless modes: Wireless, Wired Bluetooth, Switch Bluetooth, and BPM Bluetooth.

If your gamepad is having trouble entering pairing mode or connecting, please refer to the following troubleshooting methods.

Switch wireless mode or restart to enter pairing mode and connect to Bluetooth devices.

Switch	Mode	Light	Reconnect	Force Pairing	Successful Connection
BT	Wired Bluetooth	White	Slow Flash	Fast White Flash	Light stays white for 5 seconds then changes to user-defined light.
NS	Switch				
APP	BPM Mode				

充电说明

电量状态	指示灯状态
充电中	指示灯常亮
充电完成	指示灯熄灭
充电异常	指示灯闪烁

*1. 进入睡眠模式后，指示灯将在3秒后熄灭。2. 充电时间因电池容量和剩余电量而异。

Charging Guide

Battery Status	Light Indication
Low Power	Light flashing over defined time
Charging	Light stays on
Charging complete	When powered off: user-defined light stays on for 7 seconds then off When powered on: user-defined light stays on

*By default, charging light is white. To change the color, please download the BEITONG iControl software.

充电灯状态

电量状态	灯光状态
充电中	灯常亮
充电完成	灯熄灭
充电异常	灯闪烁

*1. 进入睡眠模式后，指示灯将在3秒后熄灭。2. 充电时间因电池容量和剩余电量而异。

충전 안내

배터리 상태	LED 표시
저전력 충전 중	지정된 시간 동안 깜박임
충전 중	켜짐
충전 완료	전원 꺼짐 시: 지정된 색상 7초 켜짐 후 꺼짐 전원 켜짐 시: 지정된 색상 켜짐

*기본 충전 표시등 색상은 흰색입니다. 색상을 변경하려면 BEITONG iControl 소프트웨어를 다운로드하세요.

无线连接对方 更多按钮设置

访问北通官网 **www.beitop-vn.com** 下载【北通模组对方】，自由按需求将以下热门游戏的按键设置为常用按键，专属键设定键，角色连招对键，键位一键应用，游戏更流畅



BEITONG iControl - Controller Configuration

Please visit our official website **www.beitop-vn.com** to download "BEITONG iControl" configuring controller freely Custom skins, vibration, lighting, and one-touch keys for shattering Knives immersion.



BEITONG iControl - 컨트롤러 구성

공식 웹사이트 www.beitop-vn.com에서 "BEITONG iControl"을 다운로드하세요. 맞춤형 스킨, 진동, 조명 및 원터치 키 기능을 통해 Knives 몰입감을 향상시켜 보세요.

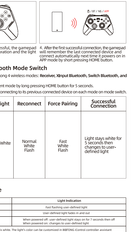

常见问题

为什么手柄无法连接到蓝牙，蓝牙设备？

- 手柄处于睡眠模式或蓝牙关闭状态，或者手柄电量过低。
- 手柄与蓝牙设备之间的距离过远，或者存在干扰源。
- 蓝牙设备未处于配对模式，或者手柄未进入配对模式。

如何将手柄重新恢复出厂设置？

同时按住 BACK 和 START 键 3 秒钟，手柄将恢复出厂设置。

如何对手柄固件进行升级？

使用北通上位程序进行升级，按照程序的指引操作即可。

FAQ

My gamepad is not connecting wirelessly?

- Ensure the gamepad is in pairing mode and not in sleep mode.
- Check the battery level of the gamepad; it may be too low for wireless connection.
- Move closer to the receiver or device to reduce interference.
- Ensure the receiver is properly connected to the device.

What kind of charger should I use?

- We recommend chargers for 5V 1A.

How to set parameters and upgrade the firmware for the controller?

- Use the BEITONG iControl software for configuration.

FAQ

ゲームパッドが無線接続で動作しません？

- ゲームパッドがスリープモードになっていないか確認してください。
- ゲームパッドのバッテリー残量が少ない場合、無線接続に影響を与える可能性があります。
- レシーバーやデバイスに近づけて、干渉を減らしてください。
- レシーバーがデバイスに正しく接続されていることを確認してください。

どのような充電器を使用すればよいですか？

- 5V 1A の充電器をお勧めします。

ゲームパッドの設定変更やファームウェアアップデートの方法は？

- BEITONG iControl ソフトウェアを使用して設定やファームウェアアップデートを行ってください。

Product Specs

Product Name	BEITONG KP40D Elite Wireless Controller
Product Model	BTP-KP40D
Product Dimensions	155x104x65mm
Product Weight	≈267g
Compatibility	PC, Nintendo Switch, Smartphone, Android TV, Apple TV, Projector, etc.
Connection Capability	Wired, 2.4G/Bluetooth
Battery Capacity	1000mAh
Range	Wired: 1.5 meters, Wireless: 10 meters

製品仕様

製品名	BEITONG KP40D エリートワイヤレスコントローラー
製品型番	BTP-KP40D
製品寸法	155x104x65mm
製品重量	≈267g
互換性	PC、Nintendo Switch、スマートフォン、Android TV、スマートプロジェクターなど
接続方式	有線、2.4G無線、Bluetooth
バッテリー容量	1000mAh
有効範囲	有線：1.5m、無線：10m

제품 사양

제품명	BEITONG KP40D 엘리트 무선 컨트롤러
제품 모델	BTP-KP40D
제품 크기	155x104x65mm
제품 무게	≈267g
호환 플랫폼	PC, Nintendo Switch, 스마트폰, 안드로이드 TV, 프로젝터 등
연결 방식	유선, 2.4G 무선, 블루투스
배터리 용량	1000mAh
작동 거리	유선: 1.5m / 무선: 10m

Warnings & Precautions

Battery Safety

Do not use if battery severe swelling occurs

Do not disassemble, impact, crush or throw into fire

Do not expose to high temperatures

Do not use after it has been submerged in water

Do not use this device in places where the use of wireless devices is expressly prohibited, as it may cause interference with other electronic devices or cause other damage.

- Do not close to the open flames
- Do not expose to heat sources
- Do not expose to humidity/dust
- Do not wet your hands or device when using
- Do not store it in hot areas - eye injury risk
- Please use it in accordance with the design - failure to do so may result in damage to the device
- Please keep it out of the reach of children to avoid swallowing or suffocation

Charging Dock Plate Replacement



警告与预防措施

电池使用要求

Do not close to the open flames

Do not expose to high temperatures

Do not use after it has been submerged in water

Do not use this device in places where the use of wireless devices is expressly prohibited, as it may cause interference with other electronic devices or cause other damage.

- 勿靠近明火
- 勿放置在高温环境
- 勿浸水使用
- 请勿在湿手或湿物品接触本设备
- 请勿在高温区域存放
- 请勿在潮湿/灰尘环境使用
- 请勿在使用时接触易燃物品
- 请勿在高温区域存放
- 请勿在产品使用异常时继续使用
- 请勿将设备放置在儿童可触及的地方，避免误吞或窒息

충전 독 플레이트 교체



경고 및 주의 사항

배터리 사용 경고

Do not close to the open flames

Do not expose to high temperatures

Do not use after it has been submerged in water

Do not use this device in places where the use of wireless devices is expressly prohibited, as it may cause interference with other electronic devices or cause other damage.

- 화기 근처에 두지 마십시오.
- 고온 환경에 노출하지 마십시오.
- 물에 젖은 후 사용하지 마십시오.
- 손이나 장치가 젖은 상태에서 사용하지 마십시오.
- 고온 지역에 보관하지 마십시오.
- 습기/먼지가 있는 곳에서 사용하지 마십시오.
- 가연성 물질이 있는 곳에서 사용하지 마십시오.
- 제품을 설계된 방식대로 사용하십시오. 그렇지 않으면 장치가 손상될 수 있습니다.
- 제품을 어린이가 닿지 않는 곳에 보관하십시오. 삼킴 또는 질식 위험이 있습니다.

충전 독 플레이트 교체



充电扩展坞背键



BEITONG Smart Make-up Charging Dock



충전 스테이션 후면



后面



背面



후면

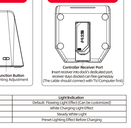

震动模式

震动状态	震动开关操作
开启震动	默认开启震动
关闭震动	长按3秒
开启震动	长按3秒

震动强度

震动强度	震动开关操作
强震动	默认强震动
弱震动	长按3秒
关闭震动	长按3秒

震动模式

震动状态	震动开关操作
震动开启	默认震动开启
震动关闭	长按3秒
震动开启

BEITONG × WUTHERING WAVES

BEITONG KP40D Wuthering Waves Edition

Benutzerhandbuch

ERLAG GAMES ALL RIGHTS RESERVED

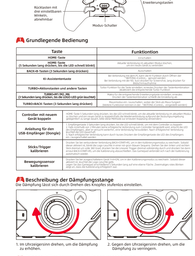

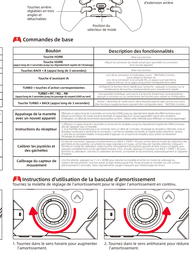
Boutton d'épaule gauche
/ LB
Bouton L3
Touche d'extension d'épaule
gauche
Touche Turbo
Touche d'extension d'épaule
droite
Touche d'extension d'épaule
droite
Touche d'extension arrière
Touche d'extension arrière
Touche Turbo
Bouton Accueil Al
Bouton d'épaule droit
/ RB
Bouton L3
Touche d'extension d'épaule
droite
Touche d'extension d'épaule
droite
Touche d'extension arrière
Touche d'extension arrière
Touche Turbo